Üllői hírmondó

Üllő Város Önkormányzatának lapja • 2019. június • XXVIII. évfolyam 6. szám

Pályázati siker

Kerékpársáv és kerékpárút létesítésére nyert 200 millió forint támogatást a város. A pályázati forrást az önkormányzat saját költségvetéséből további 120 millió forinttal egészíti ki, így összesen 320 millió forintból valósulhat meg a helyi kerékpáros közlekedés javítását célzó beruházás. *Részletek a 2. oldalon.*

Zenés nyári esték

Az Üllői Kulturális Központ programszervezői jóvoltából idén sem maradunk zenés nyári esték nélkül. Az első esten Antal Tímea és Demkó Gergő zenekarát hallhatta a közönség. Tudják, nekik szoríthattunk az Eurovízós Dalfesztivál magyarországi válogatóversenyén, ahol a Kedves Világ! című dalukkal az elődöntőig jutottak.

2 oldal

Csülökfeszt és gyermeknap

14 oldal

Bemutatták a cigány zenei kultúrát

200 millió forint támogatást nyertünk kerékpárútra

Üllő Város Önkormányzata a „Kerékpárutak létesítésének, felújításának és korszerűsítésének támogatása Pest megye területén” című fejlesztési program keretében a maximálisan elnyerhető 200 millió forintos támogatást nyerte el kerékpársáv kialakítására.

A beruházás becsült értéke közel bruttó 320 millió forint, így az önkormányzatnak az elnyert bruttó 200 millió forintos támogatási összeg mellett közel bruttó 120 millió forint önerőt kell biztosítani. A kivitelezésre a Támogatási Szerződés aláírásától számítva 18 hónap áll rendelkezésre, tehát arra várhatóan 2020-ban kerül sor.

A kerékpárút a terveknek megfelelően, a 400-as főút teljes belterületi szakaszán továbbá az Ócsai út egy szakaszán valósul meg. A kerékpárút terveit a Közlekedési Hatóság jóváhagyta, a jogerős engedély birtokunkban van. A kerékpárút tervei a 2018 októberében megtartott közmeghallgatáson bemutatásra kerültek a lakosság számára.

A „Kerékpársáv kiépítése Üllőn a mobilitás jegyében” címen benyújtott nyertes pályázat részletes tartalmáról bővebben: Üllő belterületi részén, a Pesti úton kétirányú kerékpársávot fogunk kialakítani. A meglévő úthoz kapcsolódva, annak szélesítésével kerül kialakításra a kerékpárút, a teljes tervezési területen akadálymentes formában. A kerékpárút nyomvonala a Pipacs utcánál kezdődik és a Damjanich utcáig tart.

A kerékpáros forgalomra, a figyelemfelkeltő közlekedési táblákon kívül útburkolati jelek is figyelmeztetnek majd. Az akadálymentesítés érdekében a meglévő gyalogátkelőhelyeket át kell építeni, emellett új átkelőhelyet is létesítünk a Deák Ferenc utcai kereszteződésben. A kerékpárosok az átkelőket gyalogosan vehetik majd igénybe.

Néhány buszmegálló öbölnél nyitott kerékpársávként lehet a kerékpársávot majd átvezetni, de lesz ahol a buszmegálló mögött, a járdán, a gyalogos járdarész mellett kerül kiépítésre a kerékpársáv. A Pesti út-Ócsai út jelzőlámpás csomópont is átépítésre kerül annak érdekében, hogy megoldható legyen a kerékpáros átvezetés.

Az általános iskola közelsége miatt a Pesti úton átépül a Malom utcai gyalogátkelő is, ahol 700 gyermek kerékpáros közlekedésének biztonságos feltételeiről továbbá a Pesti úton történő átvezetéséről is gondoskodni kell. A Malom utcában (a Pesti úttól az általános iskoláig tartó szakaszon) az út mindkét oldalán kerékpársáv kerül kiépítésre. A biztonságos átkelés érdekében az iskola előtt akadálymentes gyalogátkelőhely létesül, mely a kerékpáros átvezetést is lehetővé teszi.

Az üzemanyagtöltő állomásnál a hely szűkössége miatt egyirányú, elválasztott kerékpárút kerül kialakításra. Akadálymentesíteni kell a Wesselényi utcai buszöblöt, a Tesco áruháznál pedig át kell építeni az átkelőhely környezetét annak érdekében, hogy a kerékpárosokra ne jelentsenek veszélyt a gépjárművek.

A 400-as főút mentén kiépítésre kerülő kerékpársávon felül az Ócsai úton, (a Penny Market oldalán, a Pesti úttól a Katolikus temetőig tartó szakaszon) is megépül a biztonságos kerékpárút.

ÜH info

A Humán Szolgáltató Központ csapata idén is nagy gondot fordított a díszítésre

Sok játéklehetőség várta a gyerekeket a fesztiválon

A fesztivált Kissné Szabó Katalin polgármester nyitotta meg

Csülökfeszt és gyermeknap

– élmények, barátok, jó idő, csülök

Június 1-jén, a nyár első napján kedvező időjárási feltételek mellett rendeztük meg a 14. Csülökfesztivált és gyermeknapot.

A fesztivál *Kissné Szabó Katalin* polgármester köszöntőjével, a zsűri tagjainak bemutatásával kezdődött. Ezt követően *Schwarcz András* mesterszakács, a zsűri elnöke ismertette a versenyszabályokat, majd jó időt, jó társaságot és jó ételeket kívánt a résztvevőknek, hozzátéve, hogy ezek közül az első kettő teljesült, a harmadik kívánság pedig a versenyző csapatokon múlik.

Az idei fesztiválon számos játék- és szórakozási lehetőség kínálkozott a kilátogató vendégek számára. A délelőtt folyamán *Stahl Judit* vezetésével családi séf-csatára került sor, melyben 2 páros csapat vett részt. *Csetneki Klára*, az Árpád Fejedelem Általános Iskola testnevelő tanára pedig „Csülök-kupát" szervezett az intézmény 5-6. osztályos valamint 7-8. osztályos diákjai számára, akik kézilabda-, foci- és kosárlabdatudásukat mérhették össze ezen a napon.

Ebédidőben *Szomora Zsolt* és zenekara biztosítja a kellemes dallamokat. A nap folyamán gyermekkoncertre, a rendőrség és a kutyatanoda közös kutyásbemutatójára, felnőtt és gyermek kötélhúzó versenyre, táncbemutatóra, a Meseíjászok sátránál pedig a Mese Mindenkiért Sportegyesületnek köszönhetően bárki kipróbálhatta az íjászatot. A napot *Mentős Laci* továbbá a Gesarol zenekar és *Botin Klári* koncertjei zárták.

Eredmények

Gasztro totó díjazottai: 1. *Zemen József* Üllő Lövész Klub, 2. Üllő Polgármesteri Hivatal, 3. Üllő-Vasad Vadásztársaság

Főzőhelydíszítés díjazottai: 1. Üllő-Vasad Vadásztársaság, 2. Humán Szolgáltató Központ, 3. Üllő Lövész Klub.

Sütemény készítésének díjazottai: 1. Képviselő-testület, 2. Polgármesteri Hivatal, 3. Üllő Általános Ipartestület.

Csülkös ételek készítésében különdíjasok: MNGSZ Budapest és Pest Megyei Régió szakmai különdíja: Humán Szolgáltató Központ. Szabadtüzi Lovagrend Különdíjai: a népi hagyományok ápolásáért a Humán Szolgáltató Központ, a legszebb tálalásért a Csülök Királyai csapat kapta. Az IPA Magyar Szekció Közép-Magyarországi Szervezte az Üllő Te Vagy Egyesület csapatának oklevelet, serleget adományozott a népi hagyományok és a barátság ápolásáért, egyben meghívta a 2019. június 8-án, Ecseren megrendezésre kerülő, XV. Pünkösd Királyának szakácsa és cukrásza főzőversenyre.

Csülökételek készítésének díjazottai: 1. Csülök Királyai, 2. Termik Plusz 2., 3. Polgármesteri Hivatal.

A csülökételek fődíját az Üllői Lövész Klub 2 csapata nyerte el, akik Üllő Város különdíját és a vándorkupát vihették haza, továbbá meghívást kaptak a június 29-én Tóalmáson megrendezésre kerülő VIII. Kárpát-medencei Történelmi Hadikonyha szemle és főzelékfőző, süteménykészítő valamint IV. Sörös ételek főzőversenyére.

Valamennyi díjazottnak szívből gratulálunk!

A részt vevő csapatoknak, a polgároknak és vendégeinknek köszönjük, hogy jelenlétükkel megtisztelték rendezvényünket!

ÜH info

Stahl Judit vezetésével zajlott a családi séf-csata

A programokat a Gesarol zenekar koncertje zárta

Európai parlamenti választás eredménye Üllőn

Az országosan 43,48%-os részvételi adatot figyelembe véve Üllőn is magas, 37,35%-os részvétellel ért véget a 2019. évi az európai parlamenti választás. Üllőn 99,80% volt az érvényesen leadott szavazatok aránya, a listákra leadott szavazatok alapján pedig a Fidesz-KDNP 50,41%, a DK 17,05%, a Momentum 10,18%, a Jobbik 7,21%, az MSZP-Párbeszéd 4,82%, a Mi Hazánk 4,62%, a Magyar Kétfarkú Kutyapárt 2,92%, az LMP 2,30%, a Munkáspárt 0,48% eredményt ért el. Megállapítható tehát, hogy Üllőn a listákra leadott szavazati arány az országoshoz hasonlóan alakult.

Az országosan leadott szavazatok alapján a FIDESZ-KDNP 13, a DK 4, a Momentum 2, az MSZP-Párbeszéd és a Jobbik 1-1 mandátumot szerzett. *ÜH*

Felújítják a Gyömrői úti vasúti átjárót

A felújítást két ütemben hajtja végre a MÁV-csoport karbantartási munkákat végző társasága. Az első ütemben, június 28. és július 4. között, az átjáró új burkolatá t újítják fel, a munkák elvégzése alatt a vasúti átjárót lezárják a közforgalom elől.

Július végén, a második ütemben kerül sor a sínek beállítására, ezért egy éjszakára ismét lezárják a forgalom elől az átjárót.

A felújítással kapcsolatban *Fehér Imre* nyilatkozott a Williams Televíziónak. Az alpolgármester elmondta, a vasúttársaság felújításokra fordítható keretösszege idén nem teszi lehetővé, hogy gyalogátkelőhelyet is kialakítsanak a Gyömrői úti átjárónál. Az önkormányzat szeretné elérni, hogy a jövő évi felújítások idején erre is sor kerüljön. *V.*

Jó ütemben halad az új óvoda építése a Sportliget lakóparkban

Május végén az óvoda szerkezetépítési munkáit végezte a kivitelező Thermik Plus Kft.

A szokatlanul csapadékos májusi időjárás ellenére jól halad a Sportliget lakóparkban épülő új 4 csoportos óvoda kivitelezése.

A kivitelező Thermik Plus Kft. jelenleg a szerkezetépítési munkákat végzi és hamarosan megkezdődik a tetőszerkezet építése.

A Dóra Sándor körúton épülő, mintegy 1000 négyzetméter alapterületű új óvoda épülettel a Gyöngyvirág óvoda kerül kiváltásra. A beruházás várhatóan 2020 tavaszán készül el, amelynek eredményeként a 2020/2021. nevelési évet már az új óvodában kezdhetik meg a körzetbe tartozó óvodások.

Köszönjük szépen a beruházás közelében élő lakosok türelmét az építkezés miatt!

ÜH info

Következő szakaszába lép az Árvácska utcai útépítés

Az első ütemben megvalósult kivitelezés során – az utca végétől a Viola utcáig – a csapadékvíz-elvezető árok építése és a csapadékvíz-átereszek elhelyezése mellett az aszfaltozás is befejeződött. Az érintett szakaszon a gépkocsibejárók helyreállítása folyamatban van. (Az Árvácska utcában a kivitelezés előtt elvégezték a házi vízbekötések cseréjét a DPMV Zrt. munkatársai.)

Május közepétől a burkolt csapadékvízelvezető árok építésével és a csapadékvíz-átereszek elhelyezésével folytatódnak a második ütem munkálatai a Viola utcától a Gyömrői útig tartó szakaszon. A jelenlegi információink alapján – a csapadékos időjárás ellenére –, a kivitelezés várhatóan júliusig befejeződik.

A kivitelezési munkák időszakában köszönjük szépen az Árvácska utcai lakosok türelmét!

Hirdetés

Ülésteremből jelentjük

Májusban is ülésezett a képviselő-testület. A napirendek között a legfontosabb ügyek a karbantartásokkal, fejlesztésekkel, beruházásokkal kapcsolatban kerültek megtárgyalásra.

A képviselő-testület a május 15-ei rendkívüli testületi ülésen tárgyalt a 2019. évi útkarbantartási, kátyúzási feladatokról. Az Üllői Városüzemeltető és Fejlesztő Kft. még márciusban felmérte az üllői belterületi utak, útkarbantartási munkaigényeit, amely alapján árajánlatokat kértek a feladatok elvégzésére. Az összességében legjobb árajánlat – amely a vállalási díj mellett a garanciaidő hosszúságban is a legkedvezőbbnek számít –, bruttó 7,36 millió forint. Ebből az összegből a város valamennyi belterületi útkarbantartása megtörténik. Az útkarbantartások június 3-án kezdődtek és a tervek szerint július 15-ig befejeződnek. A munkálatok ideje alatt, kérjük a lakosság türelmét.

A képviselők napirendjén szerepelt az üllői teniszpálya elektromos világításának megoldását célzó előterjesztés. A teniszpálya elektromos ellátása tárgyában benyújtott árajánlatok közül a Vnplayer Kft. ajánlatát fogadta el, amely alapján a kivitelezés összege bruttó 1,2 millió forint. A beruházás várhatóan július közepéig elkészül és annak előnyeit már az esti órákban is élvezhetik a szabadban sportolni vágyók.

A képviselő-testület a májusi ülésén meghozta a Vasadi utcai útfelújítás és korszerűsítés közbeszerzési eljárás megindításához szükséges döntéseket. A közbeszerzési eljárásra az ajánlattételi határidő június első hete. Az eljárással kapcsolatos határidőket figyelembe véve a kivitelezési munkálatok a nyár közepén kezdődhetnek és várhatóan szeptember végéig befejeződnek. Az önkormányzat vállalta, hogy a Vasadi utcai útépítési beruházáshoz biztosítja a saját forrást.

ÜH info

Útkarbantartási, kátyúzási munkálatok ütemezése

Tájékoztatjuk a tisztelt lakosságot, hogy korábbi évekhez hasonlóan idén is négy ütemben kerül sor a belterületi utak karbantartására, javítására. A munkákat június 3-án az első ütemben jelölt területen elkezdte a kivitelező.

1. ütem: Pesti út–Ócsai út. Munkálatok ütemezésének időpontja: június 3–június 16. (23-24. hét)

2. ütem Ócsai út–Pesti út. Munkálatok ütemezésének időpontja: június 10-től június 23-ig (24-25. hét).

3. ütem Pesti út–Gyömrői út. Munkálatok ütemezésének időpontja: június 17-től június 30-ig (25-26. hét).

4. ütem Gyömrői út–Pesti út. Munkálatok ütemezésének időpontja: július 1-jétől július 14-ig (27-28. hét).

Az ütemezés és a befejezés dátuma nagyban függ az időjárási körülményektől. A karbantartási munkák a tervek szerint július 15-ig befejeződnek.

A munkálatok ideje alatt az önkormányzat a lakosság türelmét kéri!

nfo

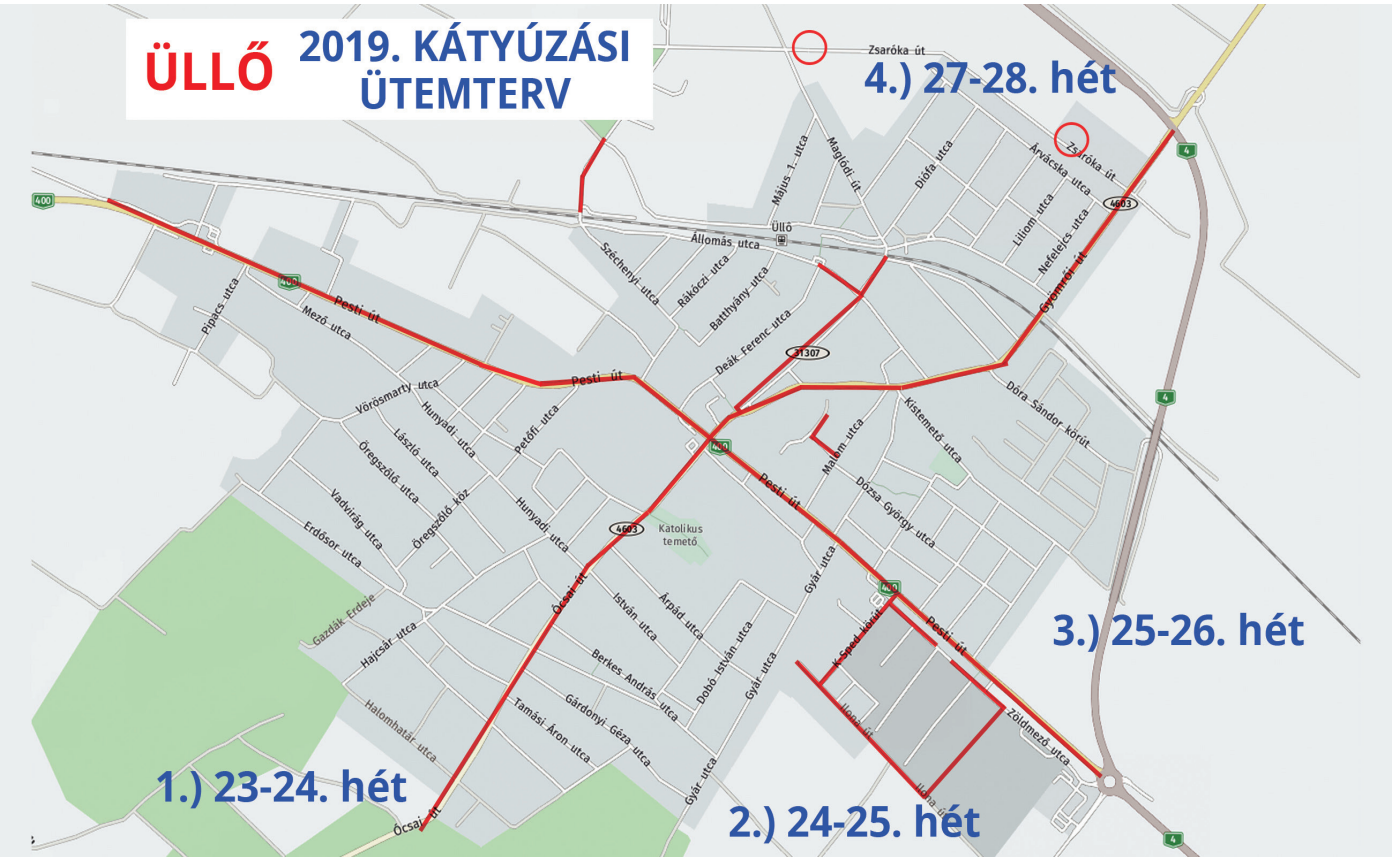

Elismerték a pedagógusok és technikai dolgozók munkáját

Május 31-én, a Kiss Sándor Művelődési Házban került sor az idei pedagógus-napi ünnepségre.

A zsúfolásig megtelt művelődési házban az egybegyűlt vendégeket és az ünnepelteket *Kissné Szabó Katalin* polgármester asszony és *dr. Hrutkáné Molnár Monika*, a Monori Tankerületi Központ igazgatója köszöntötte. A díjakat *Szabó Katalin,* az Üllő Város Humán Szolgáltató Központ és Nevelési Tanácsadó igazgatója, *Véghné Horváth Zsuzsanna* és *Jódy Adrianna* az Árpád Fejedelem Általános Iskola igazgatóhelyettesei valamint *Mezei Márta* a Harmónia Zeneiskola igazgatója és városunk polgármestere, *Kissné Szabó Katalin* adták át.

Mezei Márta, Hasulyó Beáta, Pálmai Ildikó, Fenyvesiné Ladányi Brigitta, Kissné Szabó Katalin

Díjazottak

Nyugdíjas pedagógusok: *Pap Gyuláné* gyógypedagógus, *Zárayné Sándorházy Eleonóra* óvodapedagógus, *Szabó Tivadarné*, dajka.

Év technikai dolgozója díjat vehetett át: *Böckl Józsefné* dajka (Pitypang óvoda), *Teichterné Holhós Ilona* dajka (Gyöngyvirág óvoda), *Molnár Lászlóné* dajka (Csicsergő óvoda).

Az Év óvodapedagógusa díjban részesült: *Lukács Nóra* (Bóbita óvoda), *Bekker Zsuzsanna* (Napraforgó óvoda).

Az Év pedagógusa elismerést *Fenyvesiné Ladányi Brigitta* az Árpád Fejedelem Általános Iskola tanára, *Pálmai Ildikó* az Árpád Fejedelem Általános Iskola tanítója és *Hasulyó Beáta,* a Harmónia Zeneiskola zongoratanára vehette át.

Papp Gyuláné, Lukács Nóra, Szabó Tivadarné, Zárayné Sándorházi Eleonóra, Teichterné Holhós Ilona, Szabó Katalin Ildikó, Molnár Lászlóné, Bekker Zsuzsanna, Kissné Szabó Katalin, Böckl Józsefné

A díjazottaknak ezúton is gratulálunk!

ÜH info

Üllő városa Humanitárius település díjat nyert

Azokat a közösségeket díjazták, amelyek a helyi közösség bevonása mellett a legtöbbet tesznek a szociális, egészségnevelési, elsősegélynyújtó programok előmozdításáért.

A Magyar Vöröskereszt Országos Vezetősége magyarországi települések részére Humanitárius település cím elnyerésére pályázatot hirdetett, azzal a céllal, hogy a Vöröskereszt eszmeiségét, alapelveit tiszteletben tartó, céljai megvalósításában aktívan részvevő közösségeket elismerje.

A cím odaítélése egy évre szól, mely – a feltételek teljesítése esetén – évenként meghosszabbítható. A cím megtartása második évében emléktábla-avatással kerül elismerésre, a harmadik évben elnyert cím feljogosítja a települést, hogy határán található üdvözlő tábláin elhelyezze a Humanitárius település jelzést.

Az idei évben a Magyar Vöröskereszt megalakulásának 138. évfordulója valamint a Vöröskereszt világnapja alkalmából május 22-23-án, Biatorbágyon került sor az ünnepségre, amelynek keretében a Humanitárius Települések találkozóját is megtartották.

A Magyar Vöröskereszt országos vezetősége ez alkalomból több mint 250 közösség, önkéntes, tag, támogató, munkatárs számára adott át elismeréseket.

Május 23-án, 18 pályázó közül 8 új belépő – Komárom, Kardos, Gyenesdiás, Sülysáp, Monor, Üllő, Csetény és Rábapordány –, nyerte el a Humanitárius Település rangot.

A díjat Ladányi Ágnes (középen oklevéllel), a hatósági iroda vezetője és Balázsné Varga Gizella (a kép jobb oldalán), a Magyar Vöröskereszt Üllői Alapszervezet képviselője vette át

A Magyar Vöröskereszt a díj odaítélésénél azokat az erős közösségeket díjazza, amelyek tevékenységeikkel a nemzetközi szervezet alapelveit képviselik és a településeiken a helyi közösség bevonása mellett a legtöbbet tesznek a szociális, egészségnevelési, elsősegélynyújtó programok előmozdításáért.

ÜH Info

Hadadi-Fekete Ilona, 5. számú választókörzet

A 2019. évben ismét településvezetőket választunk. Várhatóan október hónapra írja ki köztársasági elnök úr az önkormányzati választások időpontját. Addig is afféle számvetésként sorban bemutatjuk a 2014–2019. önkormányzati ciklus egyéni választókörzetekben megválasztott képviselők elmúlt öt évben végzett munkáját.

Hadadi-Fekete Ilona 32 éve él Üllőn és 26 éve az üllői gyermekorvosi rendelő munkatársa. Önkormányzati képviselői mandátumot először a 2010-es választáson szerzett. A 2010–2014. önkormányzati ciklusban az egészségügyi és szociális bizottság valamint az oktatási, közművelődési,sport és ifjúsági bizottság tagjaként tevékenykedett.

A 2014-ben felálló képviselő-testületben az egészségügyi és szociális bizottság tagjaként valamint az oktatási, közművelődési, sport és ifjúsági bizottság elnökeként dolgozik.

Az egészségügyi és szociális bizottságban Hadadi-Fekete Ilona tevékenyen részt vett a szociális rendelet kidolgozásában, melynek köszönhetően a város jelentős összegű támogatást biztosít a rászorulók részére, ezzel is megbecsülve annak polgárait. A szociális rendelet kidolgozásában végzett munkájának köszönhetően ma már biztosított a város költségvetésében a 80 év feletti üllői időskorúak részére az év végi ünnepi támogatás, fiatal házasoknak minden megszületendő gyermek után az életkezdési támogatás, az üllői óvodás– és iskolás korú kisgyermek részére 50 százalékos étkezési támogatás.

Elkötelezett lokálpatrióta, aki figyelmet szentel a helyi kulturális-közösségi élet valamint a bölcsődék, óvodák támogatására és a gyermekek számára játéklehetőséget biztosító közösségi terek fejlesztésére. Képviselőként mindig elérhető a választókörzetében élő lakók számára, meghallgatja az embereket és segít a problémák megoldásában. Tevékenyen részt vállal a rászorulók részére biztosított adományok célba juttatásában.

Hadadi-Fekete Ilona az 5. számú körzet képviselője. Választókörzete az Öreg-szőlők–Gazdák erdeje–Hajcsár utca–Hunyadi utca által határolt területen belül elterülő utcákat tartalmazza.

A választókörzet 2010. óta jelentős fejlődésen ment át. 2010–2014. közötti időszakban valamennyi utca aszfalt- vagy martaszfalt-burkolattal lett ellátva és az érintett utcákban megoldódtak a csapadékvíz-elvezetési problémák is.

2014-ben folytatódtak a körzetet érintő beruházások, melyek eredményeként a Gazdák erdeje utca teljes szakaszán kiépítésre került a közvilágítás, a Hunyadi utca–Hajcsár utca sarkán új játszótér épült a kisgyermekek részére. A játszóeszközök megfelelnek az Európai Unió által szabott magas biztonsági követelményeknek. Minden utcában megvalósult a csapadékvíz-elvezetés, a szükséges vízelvezetők kiépítésével. A választókörzet utcáinak jelentős részében új járdák, járdaszakaszok épültek, melyhez az önkormányzat biztosította a szükséges forrásokat. Elkészült az Erdősor utcai járdaépítéshez szükséges kiviteli terv.

Az 5. számú választókörzetben folyamatosan biztosított a szilárd burkolatú utak karbantartása, hibás útfelületek javítása. A 2019. év céljai között szerepel az Erdősor utcai járda első ütemének kivitelezése, a választókörzetben szükséges karbantartások biztosítása valamint a Hunyadi utcai piac végleges áthelyezése annak érdekében, hogy az utcában élők számára a nyugodt életkörülmények a szombati piac-napokon is biztosítottak legyenek.

Jó tett helyébe...

Raktárhelyiséget kapott Üllőn a Baptista Szeretetszolgálat.

A baptista mozgalom, a reformáció során létrejött, protestáns elveket követő keresztény mozgalom. A görög baptista szó magyar megfelelője: bemerítő.

Azért baptista az egyház neve, mert csak azok lehetnek tagjai, akik saját akaratukból keresztelkednek, azaz bemerítkeznek. Magyarországon közel ötszáz éve van jelen. Első hírnökei Svájcból menekült igehirdetők voltak. Napjainkban hazánkban mintegy kettőszázezer követője él.

Az egyház karitatív szervezete egy alapítvány, a Baptista Szeretetszolgálat, mely adományokat gyűjt és oszt szét az ország egész területén a szociálisan rászorulók közt. Lelkét elhivatott önkéntesek adják, akiknek önzetlen munkája maga is példaértékű. Ezeknek az önkénteseknek egy része üllői származású, ennek köszönhetjük, hogy Üllő kiemelt helyet foglal el a Baptista Szeretetszolgálat működésében. Évek óta jelen vannak városunkban, vásárokat tartanak, melyek bevételéből rászoruló családokat, intézményeket, civil szervezeteket támogatnak. Ebben a munkában együttműködnek az üllői önkormányzattal, a védőnői szolgálattal, a Roma Nemzetiségi Önkormányzattal és a Vöröskereszt Üllői Szervezetével.

Vásárokat tartanak. Ez az a vásár, amit már várnak, hisz itt fillérekért vásárolhatnak az érdeklődők. De lássuk az érem másik oldalát is! Sok a gyerek, kevés a pénz? A baptisták segítenek. Karácsony van és nincs pénz ajándékra? A baptisták segítenek. Leégett a család otthona, leégett az óvoda? A baptisták segítenek. Hosszan sorolhatnám még, hogy hány alkalommal, mi módon nyújtottak segítséget nekünk, üllőieknek. Önkénteseiket már ismerősként üdvözöljük, név szerint ismerjük, barátainknak tartjuk.

Most először fordult elő, hogy mi is segíthettünk nekik. Előző raktáruk megszűnt, költözniük kellett. Az önkormányzat (polgármester asszony és alpolgármester úr) közbenjárásával sikerült nekik új raktárt szerezni Üllőn, a Pyrostop épületében, *Fellegi* úr segítő szándékának köszönhetően. Milyen érdekes, Fellegi úr felmenői között is voltak baptisták.

A mi baptistáink, *Erika, Évi, Ildi, Györgyi* és a többiek pedig Üllőn legközelebb június 19-én tartanak vásárt a Kiss Sándor Művelődési Házban.

Munkájukhoz sok erőt, jó egészséget kívánunk.

Vámos Éva

Legyél te is polgárőr!

Ifjúsági tagozatot indít az üllői polgárőrség, várják a közrendért és közbiztonságért tenni akaró fiatalok jelentkezését!

Az üllői polgárőrséget a '90-es évek közepén alapították. A szervezet az elmúlt két és fél évtized alatt jelentős átalakuláson ment keresztül. A mai formájában – egy generációváltást követően – immár 10 éve működik a közrend és közbiztonság fenntartásának segítésére létrejött önkéntes szerveződés Üllő Polgárőr és Bűnmegelőzési Egyesület néven. A tagok kezdetben még saját autóval, egyenruha és különösebb felszerelés nélkül rótták a település útjait, majd az évek alatt végzett következetes munka eredményeként jutottak el odáig, hogy ma már egy szervezett és jól felszerelt csoport képét mutatják. A korábbi és a jelenlegi elnökség tudatos építkezésének köszönhetően ma már két saját tulajdonú gépkocsival segítik a rendőrség munkáját, és tetőtől talpig egyenruhába öltözhetett a 24 fős tagság. A külcsín mellett a belbecs gyarapítására is figyelmet fordítottak: a képzéseknek köszönhetően közbiztonsági és bűnmegelőzési ismereteik is folyamatosan bővültek. Most, hogy az egyesület stabil lábakon áll, a vezetés úgy döntött, hogy az ifjúsági tagozat kialakítására fekteti a hangsúlyt, ezért fiatalokat toboroznak az üllői szervezetbe.

– Az ifjúsági tagozat alapítása miatt módosítani kellett az egyesület alapszabályát, amit be kellett adnunk a bírósághoz. A papírmunkán túl vagyunk, nincs akadálya a tagozat megszervezésének, elkezdhetjük a toborzást. A belépést minden fiatalnak jó szívvel ajánljuk, a tagság jó lehetőség arra, hogy a diákok teljesítsék az előírt 50 óra közösségi szolgálatot, de azok is hasznos ismeretekkel gazdagodhatnak, akik rendvédelmi pályára készülnek. A rendőrséggel szoros együttműködésben látjuk el a munkánkat, ezáltal a tagok bepillantást nyerhetnek a hivatásos állomány munkájába is. Volt olyan fiatal, aki nálunk kezdte a pályafutását, ma pedig a Terrorelhárítási Központ hivatásos állományához tartozik – mondta lapunknak *Szőke Miklós* szolgálatirányító.

Nincs nehéz dolga annak, aki úgy dönt, hogy belép az egyesületbe – a 18 év alattiak természetesen csak szülői beleegyezéssel csatlakozhatnak –, a jelentkezést az alapképzés követi, majd a szükséges ismeretek elsajátítása után jöhet a vizsga, amit ha sikerrel teljesít a fiatal, megkapja a polgárőr-igazolványt és az ifjúsági tagozat tagja lehet.

Az üllői egyesületben nem csak a fiatalokat várják tárt karokkal, hanem a felnőtteket is. A munkahelyi és a magánéletbeli elfoglaltságok miatt általában csak a tagság fele teljesít rendszeresen szolgálatot. Fontos megjegyezni, hogy a hiedelmekkel ellentétben a polgárőrség teljesen önkéntes alapon működik, az elvégzett munkáért cserébe eddig sem járt fizetés és a jövőben sem fog. Ezért tényleg csak olyanok jelentkezzenek, akik elhivatottságból szeretnének tenni a helyi közösség biztonságáért.

Ha szeretne csatlakozni az Üllői Polgárőr és Bűnmegelőzési Egyesülethez, hívja a 06-20/223-7181 telefonszámot, ahol akár további felvilágosítással is szolgálnak a belépéssel kapcsolatban.

Varga Norbert

Az év egyesülete

A Pest Megyei Polgárőr Szövetség 2018 májusában az Év Polgárőr Egyesülete elismerésben részesítette az Üllői Polgárőr és Bűnmegelőzési Egyesületet. A kitüntető címet elsősorban azzal érdemelték ki az üllői polgárőrök, hogy megyei szinten is kimagasló a szolgálatban töltött óráik száma, és az egyesület szervezettsége és felszereltsége is a legjobbak közé sorolható.

Együttműködés a környék polgárőrségeivel

Ecser, Üllő és Vecsés polgárőr-egyesületei a szorosabb együttműködés érdekében megállapodást kötöttek, amelynek megfelelően már egymás településein is teljesíthetnek szolgálatot. Az egyesületek egymást segítve nagyobb hatékonysággal látják el feladataikat. Az együttműködéshez később Gyömrő is csatlakozott, így ma már négy település alkotja a szövetséget.

Hirdetés

Vecsési csomagszállító céghez keresünk
SZORTÍROZÓ MUNKATÁRSAT
Munkaidő: 15.00–21.00 óráig + esetenként túlóra.
Fizikai munka, csomagok összekészítése szállítók számára.
Átlagbérek nettó 140-160 000 Ft.
Ingyenes busz: Cegléd, Albertirsa Pilis, Monor, Monorierdő, Üllő.
Érdeklődni lehet: 06 70 342 1653

SZÜCS GRÁNIT
2200 MONOR, Ceglédi út 74.
2700 CEGLÉD, Puskaporos u. 36. Információ: 06 70 601 41 00
6000 KECSKEMÉT, Ceglédi út 100.
gránit SÍRKÖVEK
gránit, márvány és mészkő:
ABLAKPÁRKÁNYOK
KERÍTÉS FEDKÖVEK
NAGY MÉRETŰ TÁBLÁK
szucsgranit@gmail.com
www.granitsirko.hu

TERMELŐI MÉZDISZKONT
A Kispesti Piac Üzletház I. emeletén.
Nyitva: K, Sz,: 8–12h, Cs, P: 8–17h, Szo: 8–13h
Gyógynövényágyon érlelt termelői mézek
Minden mézünk egységesen: 990 Ft/ ½ kg
Levendulás, kakukkfüves, citromfüves, mentás, kamillás, rozmaringos, zsályás, köményes, bazsalikomos és ánizsos.
Facebook: Mézdiszkont
www.apifito.hu • 06-70/607-4444

25 éves a Civil Érték Egyesület

Május 10-én a Kiss Sándor Művelődési Házban, az Árpád Fejedelem Általános Iskola 6.z/b osztályos tanulói valamint a Szeretetgombóc Klub közös előadásával kezdetét vette a Civil Érték Egyesület 25. jubileumi ünnepsége.

A megjelenteket *Skultéti Ildikó* az egyesület elnöke, *Kissné Szabó Katalin* polgármester továbbá *Pogácsás Tibor* a Belügyminisztérium önkormányzati államtitkára és *dr. Szűcs Lajos* országgyűlési képviselő köszöntötte.

A szívélyes köszöntők után az egyesület múltját és jelenét értékelő valamint a jövőbe tekintő értékes gondolatok hangzottak el a meghívott vendégek részéről. A hozzászólók a hátrányos helyzetűek segítésével, a fogyatékkal élők helyzetének áttekintésével a foglalkoztatási rehabilitáció jelenéről és jövőbeli lehetőségeiről tartottak előadást.

A Civil Érték Egyesület 25. évi jubileumi ünnepségén részt vettek a helyi közélet szereplői: *Fehér Imre* alpolgármester, *Fazekas Violetta*, *dr. Lőre Attila*, *Medvedovszky Béla*, *Szendrey Elek* képviselők, a hivatal képviseletében *Földváriné dr. Kürthy Krisztina* jegyző.

Kissné Szabó Katalin polgármester, Üllő Város Önkormányzata nevében a hátrányos helyzetűek érdekében végzett kiemelkedő munkáért elismerésben részesítette az egyesületet.

Az elismerések átadását követően sor került a Civil Érték Egyesület közgyűlésére, melynek napirendjén több más mellett a gazdasági beszámolók, bizottsági jelentések, a 2018. évi beszámoló szerepeltek.

Boldog születésnapot és eredményekben, sikerekben, szeretetben gazdag évtizedeket kívánunk a Civil Érték Egyesületnek! Az önkormányzat nevében szívből gratulálunk és nagyra becsüljük a Civil Érték Egyesület értékteremtő és példamutató munkáját!

ÜH info

Októberig forgalomelterelés az M4 autóút építése miatt

Az M4 autóút építésével kapcsolatban a 4. sz. főút Üllői csomópontban május 17-én új ideiglenes forgalomterelés ütem került bevezetésre, amely szerint a 4. sz. főút forgalma az épülő M4–4603 forgalmi csomóponton kerül átvezetésre, a főpálya felett megépült hídműtárgyon és megépült két körforgalmon keresztül.

A 4. sz. főúton pest felől a körforgalmak térségében torlódásra számíthatnak a közlekedők, ezért javasoljuk, hogy a Szolnok felé irányuló tranzitforgalom az M5–405 útirányt válasszák, illetve javasolt kerülőút a Szolnok felől érkezőknek a Monor–Péteri összekötőúton át a 31-es úton.

Május 21-től a Gombai úti (3112 j. út) és a Tápiószentmártoni úti felüljárókra is felkerült a forgalom.

A jelenlegi terelésre az M4 autóút építése miatt van szükség, ugyanis a hídműtárgy alatt csak így zárható a pálya.

A jelenlegi ütem június 30-ig lesz életben, ezt követően az Üllőről kifelé vezető út lesz ráterelve a 2. sz. körforgalomra. A vállalkozó előrehaladásának függvényében, várhatóan októberig lehet ez a forgalomterelés, utána az M4 gyorsforgalmi út forgalomba helyezésével a 4. főút forgalma tehermentesíti a csomópontokat.

nfo

Üllőn is lesz ingyenes wifi-hozzáférés

Az Európai Bizottság egy évvel ezelőtt indította el a WiFi4EU elnevezésű kezdeményezését, amely lehetőséget nyújt az önkormányzatoknak, hogy nyilvános helyiségekben – például könyvtárakban, egészségügyi központokban, múzeumokban és egyéb nyilvános épületekben –, illetve tereken, parkokban ingyenes vezeték nélküli (wifi) internetkapcsolati pontokat létesítsenek. A wifi-hozzáférési pontok kiépítésére az Európai Unió 15 ezer euró – a jelenlegi árfolyam szerint több mint 4,7 millió forint– támogatást ad azoknak az önkormányzatoknak, akik jelentkeznek a WiFi4EU programra. A hírek szerint 2020-ig 120 millió euró támogatást osztanak szét a tagállamok között, hogy kiépíthessék az ingyenes vezeték nélküli internetkapcsolatokat azokon a helyszíneken, ahol eddig nem álltak rendelkezésre. A hálózatok kialakításáért nem kell fizetni, de a kiépítést követően a karbantartási költségek az önkormányzatokat terhelik.

Az ingyenes wifi-pontoknak legalább 3 évig kell üzemelniük, reklámmentesek lesznek, használatukhoz nem kell megadni személyes adatokat a felhasználóknak.

Áprilisban tették közzé a program keretében meghirdetett második felhívást, melyre több mint 10 ezer település pályázott. A jelentkezők közül 3400-at választott ki a brüszszeli testület, Magyarországon 63 település kapott támogatást, köztük városunk, Üllő is – derült ki az Európai Bizottság május közepén kiadott közleményéből.

Arról, hogy pontosan hol lesznek elérhetők az ingyenes wifi pontok, későbbi lapszámunkban adunk tájékoztatást. ***VN***

Fotó: Shutterstock.com

Pest megye bajnoka az Üllői VKSK

Nagyszerű idényt produkálva hódították el a bajnoki címet az üllői kézilabdázók.

Remekelt a Pest megyei férfi felnőtt kézilabda-bajnokságban az Üllői VKSK. A csapat az alapszakasz B csoportjában az első forduló kivételével (a tavaly szeptember 16-án lejátszott mérkőzésen vereséggel kezdte a bajnokságot a csapat: Hevesi SE–Üllői VKSK 32-27) valamennyi mérkőzését megnyerte, így 17 győzelemmel 34 pontot gyűjtve a tabella éléről léphettek a rájátszásba, ahol az első mérkőzésen az A jelű csoport 4. helyezettje, a Mogyoródi KSK várt az üllőiekre.

Az első mérkőzést április 14-én rendezték, az összecsapás üllői vendégsikerrel ért véget: Mogyoródi KSK–Üllői VKSK 17-23. A továbbjutás a visszavágón sem forgott veszélyben, a félidőben már 18-6-ra vezettek az üllőiek és az előnyt a mérkőzés végéig megtartották: Üllői VKSK–Mogyoródi KSK 29-16.

Az elődöntő két mérkőzését a Gyömrő VSK ellen játszotta a csapat. Ellenfelét az alapszakaszban kétszer is legyőzte az üllői gárda (tavaly november 3-án hazai pályán 34-22-re, március 9-én pedig idegenben 35-25-re), így joggal reménykedhettünk a továbbjutásban. Az első mérkőzést Gyömrőn rendezték, szoros első félidő után (15-14-re vezettünk) a végén vendéggyőzelemnek örülhettünk: Gyömrő VSK–Üllői VKSK 20-25. Ahogyan várni lehetett, az üllői visszavágón nem adta magát könnyen a gyömrői alakulat, hátrányukat már az első félidőben ledolgozták, a szünetben 18-13-ra vezettek. A második félidőben aztán fordult a kocka, a vendégek mindössze négyszer találtak a kapuba, míg az üllőiek 8 gólt dobtak. A mérkőzés ugyan gyömrői sikerrel ért véget, de a soványkа egygólos győzelem kevés volt a szomszédok továbbjutásához: Üllő VKSK–Gyömrő VSK 21-22, az üllői kézilabdázók bejutottak a döntőbe!

A bajnoki cím sorsa június 1-jén egy mérkőzésen dőlt el a Csömöri Sportcsarnokban, ellenfelünk a Váci KSE II. volt. Kiegyensúlyozott játék folyt a pályán, az félidő egygólos váci előnnyel ért véget (13-12). A második játékrészben is kiegyenlített volt a párharc, de a mérkőzés végére sikerült megfordítani az eredményt: Váci KSE II.–Üllő VKSK 23-24, ami egyúttal azt jelentette, hogy az Üllői VKSK egy nagyszerű idényt produkálva megnyerte a 2018/2019-es Pest megyei férfi felnőtt kézilabda bajnokságot.

A bajnokcsapat tagjai: *Becsei Balázs, Burik Máté, Császár Tamás, Dobai Dominik, Előry András, Előry Viktor, Farkas Szilárd, Fenyővári Boldizsár Ferenc, Horváth Tamás, Illing Zsolt, Iván Krisztián, Jakabacska Zsolt, Kenyhercz Dániel, Kiss Gergő, Kriskó Ádám, Magyari Zoltán, Major Attila, Malya Márk, Nagy Gergely, Nagy Gyula, Orbán Botond, Papp Roland, Popovics István, Szabó Ákos, Szabó István, Szabó Marcell, Szabó Szilveszter, Szabó Viktor, Szilágyi Péter, Torma Gellért, Trekoványecz András, Tuba-Kovács Ervin, Varasdi Szilárd, Vígh Ákos.*

varga

Házhoz menő zöldhulladékgyűjtés és szelektívhulladék-gyűjtés időpontjai

A Duna-Tisza közi Hulladékgazdálkodási Nonprofit Kft. tájékoztatása alapján Üllőn a házhoz menő zöld-, szelektív és csomagolási hulladék begyűjtése a következő időpontokban történik:
június 20., július 4., 18., augusztus 1., 15., 29., szeptember 12., 26., október 10., 24., november 7., 21., december 5., 19.

Zöldhulladék-gyűjtés a kertgondozás során levágott füvet és egyéb lágyszárú növényeket, illetve a lehullott falevelet a DTkH Nonprofit Kft. által térítésmentesen rendelkezésre bocsátott zöld színű lebomló műanyag zsákban, illetve az ágnyesedéket maximum 70 centiméter hosszú kötegekben összekötve, a zöld zsák mellé helyezzék ki az ingatlanok elé, a közterületet nem szennyező módon.

Csomagolási hulladékgyűjtés esetén a csomagolási hulladék bármilyen áttetsző (nem fekete) zsákban is kihelyezhető!

Az üveg (színes és színtelen öblös, üdítős, boros, pezsgős) gyűjtése kiöblítve, az üveggyűjtőponton történik a városháza mögötti parkolóban, a fedett kerékpártárolónál.

Általános információ cserezsákokról: A mindenkori begyűjtéssel egyidejűleg a DTkH Nonprofit Kft. munkatársai annyi cserezsákot (zöld színű, emblémás) adnak, amennyit kihelyeztek.

Hogyan végezzük jól a szelektív gyűjtést? – a DTkH Nonprofit Kft. tájékoztatója

Mi kerülhet a sárga (vagy áttetsző) zsákba? Papír (tisztán, laposra hajtogatva): kartondoboz, hullámpapír, élelmiszerek és kozmetikai cikkek papírdobozai, színes és fekete-fehér újság, szórólap, prospektus, irodai papír, füzet. Műanyag (kiöblítve, laposra taposva): színes– és víztiszta PET-palack, kupak (üdítős, ásványvizes), kozmetikai és tisztítószerek flakonjai (pl: samponos, öblítős, mosogatószeres), reklámszatyor, nylonzacskó, csomagolófólia, fólia (zsugor és strech), joghurtos, tejfölös és margarinos dobozok, fém– és italos kartondoboz (kiöblítve, laposra taposva): fém italos doboz (pl: üdítős, sörös, energiaitalos), tartós tej és üdítők dobozai (TetraPack), konzervdoboz.

Öblítse ki!

Egyes flakonokat, ételes dobozokat és olajos palackokat elvileg el kellene mosogatni, mielőtt a zsákba kerülnek. Sokakban megfogalmazódik, hogy a mosogatással azonban vizet pocsékolunk, és ezzel többet ártunk a környezetünknek. Nem azt várjuk el, hogy patyolat tiszta legyen, csupán azt, hogy makacs szennyeződések ne legyenek benne/rajta. Elég, ha például a mosogatás végén a mosogatóvízben átöblítjük, vagy szükség szerint szivaccsal eltávolítjuk a szennyeződéseket!

A gyűjtés másik ugyancsak nem elhanyagolható momentuma, hogy lehetőség szerint a zsákba a lehető legkisebb térfogattal helyezze el a műanyag palackokat, flakonokat, dobozokat! Lapítsa ki az italos kartonokat, a palackokat is. A műanyag kupakokat nem szükséges visszacsavarni! Mindezek elősegítik, hogy több csomagolóanyag férjen a zsákokba, ezáltal a gyűjtőjárművekbe is!

A Vargha Gyula Városi Könyvtár hírei

Május 11-én Káván jártunk, a 13. Vargha Gyula Szavalóversenyen. Szép emlékekkel és kiváló eredményekkel tértünk haza a Nemesgörzsöny, Káva és Üllő szavalói között megrendezett családias hangulatú rendezvényről.

A megnyitó után *Fehér Imre* alpolgármester úrral segédkeztünk a Vargha-emlékfa elültetésében, majd elkezdődött a verseny. 1-2. osztályosok között *Ujvári Laura* és *Burza Ádám* különdíjat kapott, 3-4. osztályos kategóriában *Baráth Fruzsina, Gábor Zsófia* és *Burza Dániel* szintén különdíjat, *Paulovics Liza Effi* első díjat kapott. Az 5-6. osztályosok között *Antal Anna* második helyezést, *Kovács Rebeka* első helyezést ért el.

A Vargha Gyula Szavalóverseny résztvevői

A 7-8. osztályosok szavalói között *Paulovics Olivér* első helyezett lett. Középiskolás kategóriában *Horváth András* első helyezést ért el. Felnőtt kategóriában két első helyezettünk is lett: *Jámbor Barbara* és *dr. Vargha Eszter.* Ezúton is gratulálunk mindenkinek, nagyon büszkék vagyunk rájuk! A rendezvény végén könyvszoborral köszöntük meg a házigazdáknak a szíves vendéglátást, és megkaptuk a vándorkupát, ami azt jelenti, hogy jövőre veletek Üllőn!

Mese habbal, avagy írj, rajzolj, mutasd meg!

A „Múzeumi és könyvtári fejlesztések mindenkinek" projekt országos hatókörű könyvtári programja „Az én könyvtáram" címen valósul meg. A Fővárosi Szabó Ervin Könyvtár a 19 megyei könyvtár, az OSZK Könyvtári Intézet, az Országos Pedagógiai Könyvtár- és Múzeum és könyvtár-szakmai szervezetek bevonásával valósítja meg a projekt könyvtári komponensének célkitűzéseit. A program célja az országos könyvtári rendszer továbbfejlesztése. A projekt keretében a köznevelés hatékonyságát és eredményességét szolgáló, új típusú kompetencia- és készségfejlesztő, tanulást támogató könyvtári szolgáltatások között 90 olvasásfejlesztési, szövegértést fejlesztő, digitális kompetenciát fejlesztő, illetve könyvtárhasználatot és információkeresést támogató mintaprogram került kidolgozásra gyakorló könyvtárosok által. Könyvtárunk is csatlakozott mintaprogram-kipróbálóként a kezdeményezéshez és 4. osztályos gyerekeket hívtunk a könyvtárba, hogy együtt töltsünk néhány mesés órát! Az általunk kipróbált program címe, a Mese habbal címet viselte. Három egymást követő csütörtökön találkoztunk a gyerekekkel, majd a zárófoglalkozáson vendégünk volt *Hajzler Lászlóné* büki könyvtáros is, aki ezt az egészet megálmodta és kidolgozta. A mesefoglalkozás eredményeként összefoglaltuk a mesékkel kapcsolatos tudnivalókat, a gyerekek megismerkedhettek a tipográfia és könyvkészítés alapjaival, így három varázslatos mese született a kisdiákok tollából, amelyet saját rajzaikkal illusztráltak és még meg is filmesítették azokat. A mi történetünk is a mesékhez hasonlóan ért véget, a jók megkapták megérdemelt jutalmukat, egy kézzel fogható saját mesekönyvet! Köszönjük *Kaliczáné Baráth Erika* osztályfőnök és *Gera Béla* festőművész és tipográfus segítségét. Óriási élmény volt, hasznos tapasztalatokkal gazdagodtunk mindnyájan! Ennyi volt, mese volt, a tarisznyám tele volt, vedd ki, ami benne volt!

Nyári könyvajánló

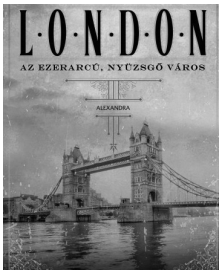

Edward Rutherfurd: London. A világ összes városa közül London történelme az egyik legérdekesebb. A történelmi fikciók nagymestere, ebben a regényében Anglia fővárosára szegezi a tekintetét, és a rá jellemző magával ragadó módon úgy vázolja fel a metropolisz kétezer éves történelmét, hogy az egy fordulatos családregény hátteréként, kereteként szolgál.

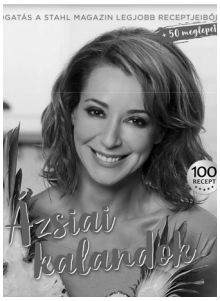

Stahl Judit: Ázsiai kalandok. Ha imádod a tavaszi tekercset? Bejön neked a pad thai? Lenne kedved egy mogyorómártásos, indonéz csirkenyárshoz? Odavagy az ízes curry-kért? Mindnek megtalálod itt a jól bevált receptjét, de nem csak ennyi ez a könyv! Mert azt is megtanulhatod belőle, hogy egy-két hozzávaló megváltoztatásával, mégis ugyanazzal a módszerrel miként készíthetsz el teljesen más ázsiai ételeket. Kapd elő a wokot és a bambuszpárolót, aztán kalandra fel!

Nyulász Péter: A Hosszúfülűek kincse. Nagy futással indul Bugac Pongrác harmadik kalandja. Maxit és Trixit elkapják Óbudán, egy múzeumban, ahonnan eltűnt a Fekete Kutya. Egy titkos jegyzet szerint ez a szobor a kulcs egy rejtélyes kincs megtalálásához. A Berger Szimat Szolgálat feladata előkeríteni a műtárgyat, akár a Föld túlsó feléről is! Márpedig a szálak a déli féltekére vezetnek. Sikerrel járnak-e hőseink a hosszúfülűek földjén, a Húsvét szigeten? Fordulatos kalandok során kapunk választ a kérdésre.

Nyári szünet a könyvtárban!

Könyvtárunk július 22-től augusztus 5-ig zárva lesz. Nyitás augusztus 6-án, kedden 9.30-kor!

Minden kedves olvasónknak hűsítő olvasmányokkal teli nyarat kívánunk! ***VHK***

Határtalanul

Ebben a tanévben másodszorra vehettünk részt sikeres pályázat révén a Határtalanul programban. A tavaszi utazás Erdélybe szólt.

Négy napos gazdag programkínálattal összeállított kirándulás részesei lehettünk az egykor Magyarországhoz tartozó csodálatos vidéken. Tájékozott, jól felkészült és türelmes kísérőnk volt *Király Csaba* idegenvezető, aki a gyerekek igényeit is szem előtt tartva vezényelte le a 4 napot. Szállásainkon kedvesen fogadtak minket vendéglátóink, finom falatokkal igyekeztek örömet szerezni. Köszönjük *Barna Tibor* igazgató úrnak – aki a pályázatíró volt – a lehetőséget!

A 40 fős kirándulócsoportot két külön házba osztották szét. Mivel mi, 7.z.-sek voltunk a legtöbben – 20-an – ezért egy külön házat kaptunk a falu szélén. Egy szobát kaptunk négyen, és az erkélyről egyenesen ráláttunk egész Székelykőre. Gyönyörű volt.

A szobánkban egy fürdő volt és 4 ágy. Tűzifával fűtöttek, és nagy tisztaság volt. A szobák otthonosak és rendezettek voltak.

Az első Erdélyben eltöltött nap végén nem fáradtunk el, kifejezetten nyugalmas volt.

(Írta: Szegedi Diána és Horváth Lilla)

Első nap: Nagyvárad, Királyhágó, Körösfői vásár, Torockó

Miután reggel 6-kor elindultunk, körülbelül 6 óra múlva a határ átlépése után megérkeztünk Nagyváradra. Ott a Szent László Bazilika történetét hallgatuk meg, majd megnéztük az épületet.

A bazilika után ellátogattunk a központba, ahol megnéztük a Holnaposok csoportszobrát, a szecessziós épületeket, és egy félórás szabadprogram után magunk mögött hagytuk Nagyváradot.

Odaértünk a Királyhágóhoz, ahol megálltunk egy újabb fél órára, lehetett fotókat is készíteni, és jégkrémet venni. A hely kellemes volt, és pont gyönyörűen ráláttunk a hágóra. A kilátás páratlan volt.

Megálltunk Körösfőn, a vásáron is. Mindenki kivásárolgatta magát, majd elindultunk a két napig szálláshelyünkként szolgáló Torockóra. A település központján egy kis patak folyik végig, és a falu mellett Székelykő helyezkedik el. A szállásunkon wifi is volt.

Második nap: Tordai-hasadék és a Sóbánya, Kolozsvár

Finom reggeli után elindultunk a Torockói Néprajzi Múzeumba, ahol sok régi és érdekes dolgot megnéztünk. Torockóról elmentünk a Tordai-hasadékhoz, ahol a sziklák szélén kiépített utakon járva, mozgó hidakon áthaladva sok szép élményt szereztünk. Ezután a tordai sóbányába indultunk. Itt tényleg minden sóból volt, még egy nagy játszótér is, ahol még az óriáskerék is só úton állt. Körülbelül 900 méter volt a legmélyebb pontja. Még egy harang alakú vájatba is lekiabáltunk, ahonnan több mint nyolcszor visszajött a hangunk. Innen a buszunkkal Kolozsvárra utaztunk, ahol megnéztük a főteret, egy nagy Mátyás-király emlékmű állt rajta.

Mindezek után visszamentünk a torockói szállásunkra, vacsoráztunk és még egy lány születésnapját is megünnepeltük. Egy nagyon izgalmas és élménydús napot tudtunk magunk mögött.

(Írta: György Zsanett és Kovács Emma)

Harmadik nap: Nagyenyed, Gyulafehérvár, Déva

Miután felkeltünk, összepakoltuk a bőröndünket, megreggeliztünk és elindultunk a református kollégiumba, ahol megtudtuk, hogy milyen nehézségekkel küzdenek meg a magyar diákok.

Majd Gyulafehérvárra mentünk, ahol Izabella királyné és *János Zsigmond* kőszarkofágjait koszorúztuk meg. Ezen kívül részesei lehettünk az Apolló-fesztiválnak, amelyen különböző országokból vonultak fel korabeli harci ruhában a csapatok. Harci bemutatót is láthattunk.

Ezt követően vásárlásra volt lehetőség, majd ellátogattunk a Dévai Szent Ferenc Alapítványhoz és megtudtuk, hogy telik egy hetük a gyerekeknek és hogy *Böjte Csaba* hogyan alapította meg a szervezetet.

Később lehetőségünk nyílt adományozni. Aztán elbuszoztunk a Dévai várhoz és egy felvonó segítségével feljutottunk. Meghallgattuk a vár történetét és körbejártuk a vár minden részét.

Aztán elindultunk Csernakeresztúrra az új szállásunkra. Ezen szálláson nagyon jól éreztük magunkat, a szobák tiszták és az ételek finomak voltak.

Elmentünk egy közeli játszótérre, ahol a falubeli gyerekek többsége tudott magyarul, együtt játszottunk.

(Írta: Árpási Réka és Berta Bianka)

Negyedik nap: Vajdahunyad vára, Marosillye

Az utolsó napon 6 körül keltünk. 8-kor már végeztünk a reggelivel és bepakoltuk a bőröndöket a buszba, majd útra keltünk és elindultunk Vajdahunyad vára felé. A várban megnéztük egykor volt *Hunyadi János* lakóhelyét, de a csapatunk többségét a kínzószoba és a börtön fogta meg.

A vár körül láttuk a Maros-folyót is. A szép látvány után indultunk tovább Marosillyére, *Bethlen Gábor* szülőházába. Amikor odaértünk, már esett az eső. De ez nem is volt gond, mert az előadást Bethlen Gábor életéről bent a házban hallhattuk.

Egy kedves bácsi mesélt az egykori fejedelemről és sok érdekes dolgot tudhattunk meg.

Aztán megnézhettünk egy kisfilmet a ház történetéről. Majd amikor végeztünk, láttuk kint az udvaron a kis kecskéket és bárányokat. Igazából elmenekültek előlünk, de ez lényegtelen.

Ezután megkezdtük az utat hazafelé. De még Romániába megálltunk Aradon, ahol mindenki bevásárolt többnyire nasikat.

Majd elköszöntünk a turistavezetőnktől, Csaba bácsitól és átkeltünk a határon, ahonnan már csak órák kérdése volt, hogy haza-érjünk.

(Írta: Egervári Virág és Szabó Eszter)

Szép üllői eredmények születtek a területi angol versenyen

Május 10-én 52 versenyző részvételével idén 19. alkalommal adtunk otthont a Monori Tankerület iskolái számára meghirdetett angol nyelvű vers- és prózamondó versenynek.

A színvonalas versenyen az Üllői Árpád Fejedelem Általános Iskola tanulói szép eredménnyel végeztek. 1-2. évfolyam: 1. helyen végzett *Vereczkei Lili* 1.z osztályos tanuló (felkészítő tanára: *Kovács Magdolna*). 3. évfolyam: 2. helyezést ért el *Zahorecz Bulcsú* a 3.z osztályból (felkészítő tanára: *Pálmai Ildikó*). 4. évfolyam: 3. helyen végzett *Revák Regina* a 4.z/b osztályból (felkészítő tanára: *Morvainé Hübel Ágnes)*. Felső tagozaton az 5-6. évfolyamon végeztünk dobogós helyen. *Bond Luis István* 6.z/b osztályos tanuló első helyen végzett próza kategóriában, *Szabó Blanka* a vers kategória 2. helyezettje, *Peterdy Nóra* pedig harmadik helyezett lett. Mindketten az 5.z/a osztály tanulói, felkészítő tanáruk *Toldiné Horváth Sarolta* volt.

A díjazottak gyönyörű, gravírozott plaketteket kaptak, melyeket *Tóthné Kostyalik Tímea* készített és ajánlott fel a verseny támogatására. Nagyon szépen köszönjük a munkáját!

A versenyt az áprilisi iskolai népdalversenyen kiemelt arany minősítést kapott 6.z/a osztály dalcsokra nyitotta meg.

A rendezvény lebonyolításában és előkészítésében tantestületünk összefogása példaértékű volt. Ezúton szeretném megköszönni kollégáim munkáját, akik szabadidejüket feláldozva segédkeztek minden területen. A verseny hetében lelkesen készítettük például a dekorációt, mellyel a vendéglátás helyszínét nagyon hangulatossá tudtuk tenni. Teadélutánt rendeztünk a versenyzőknek és kísérőiknek a földszinti folyosón, melyre sok osztályból érkezett süteményfelajánlás. Ezúton szeretném megköszönni az osztályok támogatását is.

A zsűrizésért a Budapesti Amerikai Nagykövetség munkatársait illeti köszönet, akik évek óta támogatják rendezvényünket, valamint *Sipos Anita* tanárnőt.

Köszönjük a Monori Tankerületi Központnak, hogy biztosította a rendezvényhez szükséges anyagi támogatást.

Toldiné Horváth Sarolta, versenyszervező

Fitnesz-gépeket kaptak az iskolások

Több éve tervezgette az iskolavezetés és a szülői munkaközösség, hogy a gyermekek egészségét megőrző, segítő sporteszközökkel bővüljön az iskola udvara.

A szülői munkaközösségnek köszönhetően az elmúlt években sikerült pingpongasztalokat illetve kültéri sakktáblát elhelyezni az iskola udvarán.

A hatalmas összefogásnak, a jótékonykodó szülőknek köszönhetően idén tavasszal megvalósult egy álom, hiszen hat darab fitneszgép került elhelyezésre.

Köszönetünket fejezzük ki a telepítés során végzett munkájáért *Petz Tamásnak* és iskolánk karbantartóinak. Ezek a gépek nemcsak a szünetekben szolgálják a gyermekek egészségét, hiszen használatukra testnevelésóra keretében is lehetőségük van.

Dr. Barna Tibor, igazgató

Sakkbajnokság az Üllői Árpád Fejedelem Általános Iskolában

Iskolánkban a 2016/2017-es tanévtől tanulhatnak diákjaink sakkot a testnevelés óra keretén belül. A sakkórákon tanulóink Polgár Judit Sakkpalota képességfejlesztő oktatási programján keresztül ismerkedhetnek meg a táblajáték világával. Jelenleg 1. és 2. évfolyamon tanulnak a gyerekek sakkozni tanórákon, valamint a 3. évfolyamon szakkör formájában.

Iskolánk diákjai nagyon lelkesek és ügyesek. Így 2019. május 28-án megrendezésre került az iskolai sakkbajnokságunk. A gyerekek örömmel várták és szép számban jelentkeztek a megmérettetésre. Először a jelentkezők évfolyamonként elődöntőkben mérték össze tudásukat, ezt követte a döntő játék, amelyet a kültéri sakktáblánkon játszottak. Az 1. évfolyamon I. helyezést ért el két tanulónk is: *Varga Bendegúz (*1.c) és *Bajkai Dominik* (1.b), III. helyezést ért el: *Szilágyi Attila* (1.b). 2. évfolyamon I. helyezett lett: *Pap Gergő (*2.c), II. helyezett lett: *Berta György Vajk* (2.c), III. helyezett lett: *Földi Noel* (2.a). 3. évfolyamon helyezést ért el: I. *Papp Gréta* (3.b), II. *Szántai Máté* (3.b), III. *Zahorecz Bulcsú* (3.z). Az elődöntőben kiemelkedő teljesítményükért különdíjban részesültek: *Szaladják Noel (*1.a), *Varga-Tamás Lili (*1.c), *Csobot Nimród* (2.a), *Szilágyi levente* (2.b), *Gáti Hanna* (3.b), *Nyisztor András (*3.z).

A díjazottak oklevelet, könyvjutalmat, írószereket és gyümölcsöt kaptak. Ezúton is szeretnénk megköszönni a Monori Tankerületi Központnak, hogy anyagi forrást biztosítottak a versenyünknek. Továbbá köszönetet mondunk az iskola vezetőségének és tanárainak, valamint *Pintér Diána* tanító néninek, hogy segítették a verseny zavartalan lebonyolítását. A szülői munkaközösségnek pedig köszönjük a kültéri sakktáblát, amelyet tanulóink nagy örömmel vettek birtokba és szeretettel használnak. És végül, de nem utolsó sorban köszönet a gyerekeknek, akik szorgalmasan készültek a bajnokságra, lelkesen és örömmel játszottak.

Bízunk benne, hogy jövőre ismét megrendezhetjük a sakkbajnokságot iskolánkban, mert az idei is azt bizonyítja, hogy sok ügyesen sakkozó gyerek jár tanintézményünkbe.

Tóth Tünde, alsó tagozatos tanító

Köszönjük, hogy segített!

Május 17-én nyolcadik alkalommal rendeztük meg óvodabálunkat. Ez az este nem csak a szórakozásról, hanem a jótékonykodásról is szólt. A befolyt összegből óvodánk a szaletli felújítását tervezi, valamint udvari műanyag játékok beszerzését.

A rendezvény jó hangulatban telt, eredményesen zárult, ami elsősorban az alább felsorolt támogatóink és megjelent vendégeink érdeme. Nélkülük ez nem jöhetett volna létre!

Támogatók: Ágnes Kozmetika, *Albert Anna Sára* családja, Állomás Pékség Baross utca, Állomás Pékség Hunyadi utca, *Ambrus Bettina* családja, Anita Kozmetika, *Antalné Nagy Anita,* Antenna Plusz, Árpád Fejedelem Általános Iskola, Árpád Fejedelem Általános Iskola SZMK, Azzurro Cukrászda Vecsés, Babarózsa Bölcsőde, Babavilág Gyerekkuckó, Bagó László virágüzlet (Coarda Kornél), *Balk Bence* családja, *Balla Gyöngyi*, Barbi Fodrászat, Becca Virág és Ajándék, *Benyó Ferenc* családja, *Birta Babett*, Bóbita Tagóvoda, *Boda Erika*, *Bodnár Dani* családja, *Botos Imréné* és családja, *Ifj. Botos Imréné* és családja, *Bozsóki Andrea* műkörmös, *Ceglédi Natasa* és családja, Civil Nonprofit Kft., Csillag Kozmetika, Csillag Patika, *Dócs János* és családja, *Dócs Péter, Dr. Szalay Éva* Fogászat és Szájsebészet, *Drapály* család, *Engi* család, Erika zöldség-gyümölcs, *Farkas Dani* családja, Fashion Idol, *Fekécs* család, Fém és Kert Kft., Gabi Könyvesbolt, *Gajdics Bernát* családja, *Garics Viktór* és neje, Ger Art festőstúdió, Ginkó Ékszerbolt, *Görbe Andor,* Grande Gelato Trade Kft., *Gulyás Dávid* családja, Gyögyvirág Tagóvoda, Hableány Lakástextil Méterárú-Rövidáru, Harmónia Zeneiskola, *Hirt Luca* és *Hirt Zita* családja, *Horváthné Rozika, Hülvely Dániel* családja, Iboly-István Takarmánybolt, Ilcsi Fodrászat, *Juhász Balázs* családja, *Kajos* család, Kamasz Nimród családja, Kanyar Zöldséges, *Karácsony Ági,* Kata Zöldséges, Kemencés Büfé, Kiscsülök Étterem és Pizzéria Üllő, *Koczka Szilvia* (Surda hajsúdió), *Kocsis-Murza Dávid* családja, Korrekt Optika, *Krekács Márton* családja, *Kuli Zsuzsa Sarolta*, *Ladoniczky Szonja* családja, Lark tőkehús Kft., *Lódiné Dillik Margit* és családja, Maffia Barber Shop (Szomora Zsolt fodrász), *Mága Lilla-Bedécs László, Magyar Ildikó, Majorosi Marianna, Molnár Lászlóné* és családja, Nagy Andrea Zöld sziget Virágüzlet, *Nagy Anna-Nagy Kristóf* családja, *Nagy Gábor-Nagyné Mészáros Andrea*, Nagycsaládosok Egyesülete, *Nagyné Gere Szilvia*, Napraforgó Tagóvoda, *Német Ádám - Német Mihály* családja, Oázis Kertészet Monor, *Opóczki Edina* gyógymasszőr, *Papné Jucus,* Pitypang Tagóvoda, Pizza Finissimo, Plus Market, Polgármesteri Hivatal - *Kissné Szabó Katalin*, Qzin Fittnes, *Rácz Rebeka* családja, Rilzon Kft. Villanybolt, Rózi Virágüzlet, *Safranyik Benjámin* családja, Sarki drogéria (Ica), *Skrek Hanna* családja, Smaragd Kertészet, *Szabó Sándorné, Szalay Péterné, Szászik* család, *Szemők Zoltán* családja, Szent Benedek Gyógyszertár, Szent Ilona Gyógyszertár, *Szilágyi Bence* családja, Szivárvány Favorit Kft., *Szűcs Patrik* családja, Tamási Italsziget, Tandem - 4 Bt. (Szerelvénybolt), Tápfutár Állateledel üzlet, Thermik Plus, *Tóth Lili* családja, Tüzép - *Füles József, Unger Rebeka* családja, Üllő Város Humán Szolgáltató Központ *Szabó Katalin Ildikó, Vámos Évi,* Vasudvar , Vecsés Infratrainer, *Virág Luca, Virág Tímea, Zárayné Sándorházy Eleonóra* és családja, *Zentai Erika, Zentai Sándor,* Zsálya bisztró.

Csicsergő Óvoda

Ügyvédi tanácsadás

Üllő város képviselő-testületének döntése alapján a polgármesteri hivatal jogi képviseletét ellátó ügyvédek térítésmentes jogi tanácsadást tartanak a városházán (2225 Üllő, Templom tér 3.) a lakosság részére.
Dr. Szkalka Tamás **tanácsadása július 1-jén 9 órától 11 óráig tart.**
Dr. Szikora Gábor **tanácsadása július 8-án 15 órától 17 óráig tart.**
A tanácsadásra előzetes bejelentkezés szükséges a következő telefonszámokon: *dr. Szalkka Tamás*: **06-20/555-6513,** *dr. Szikora Gábor*: **06-30/456- 0889.**

Üllő Város Önkormányzata

Ez az a vásár, amit már várnak!

Új és használt ruhákat, cipőket vásárolhat fillérekért. Vásárlásával ön a Baptista Szeretetszolgálat segítségével, rászoruló családokat támogat. Várjuk önt június 19-én, szerdán 8 és 12 óra között a Kiss Sándor Művelődési Házba (Gyömrői út 24.) ***nfo***

Bontsa a vonalat, ne hagyja magát átverni!

A bűnelkövetők körében nem vesztett népszerűségéből az úgynevezett „unokázós" csalás. Lényege: unokájuknak vagy más közeli hozzátartozónak kiadva magukat hívják fel vezetékes telefonon az idős embereket és valamilyen okra, például tartozásra, balesetre hivatkozva készpénzt vagy pénzzé tehető értéket csalnak ki tőlük.

Ezekben a csalástípusokban közös, hogy a csalók az idős emberek pénzét, értékeit igyekeznek elvenni, telefonon keresik őket, valamelyik fiatalabb családtagnak adják ki magukat, aki veszélyes, problémás helyzetben van éppen, ezáltal idős áldozataikra lelki nyomást gyakorolnak.

Az ilyen vagy ehhez hasonló bűncselekmények megelőzése érdekében javasoljuk, hogy ellenőrizze a hívás valóság tartalmát, tegye le a telefont és hívja fel hozzátartozóját! Ne hagyja, hogy sürgessék, próbáljon nyugodt maradni! Tegyen fel személyes kérdéseket, melyek az érintett családtagra vonatkoznak! (Például: Mikor születtél? Mikor találkoztunk utoljára?) Amennyiben ismeretlen számról hívják, ne vegye fel a telefont, vagy ha mégis, ne beszélgessen az ismeretlennel, mert akaratán kívül is adhat ki olyan információt, amivel visszaélhetnek. Ne adja meg személyes adatait!

Amennyiben hozzátartozóval, unokával kapcsolatban keresik, szakítsa meg a telefonhívást, és haladéktalanul vegye fel a kapcsolatot a megnevezett unokával, családtaggal, és ellenőrizze a hívás valódiságát, majd értesítse a rendőrséget a 107 vagy 112-es segélyhívó számon!

Pest Megyei Rendőr-főkapitányság Bűnmegelőzési Osztály

Impresszum

Üllői Hírmondó • Alapító laptulajdonos: Üllő Városi Önkormányzat • Kiadja: Régió Lapkiadó Kft. Cím: 2200 Monor, Németh Ágoston u. 5. • Szerkesztő: Varga Norbert • Felelős kiadó: Papp János ügyvezető. Szerkesztőség: 2200 Monor, Kossuth L. u. 71/A. Tel.: 06-29/412-587. E-mail: info@regiolapok.hu. Nyomda: Oláh Nyomdaipari Kft. (1211 Budapest, Központi út 69–71.). A nyomtatásért felel a nyomda ügyvezető igazgatója. Készült: 4050 példányban. • Terjesztés: Magyar Posta Zrt. Az újságban megjelent hirdetések tartalmáért felelősséget nem vállalunk. A beérkezett írásokat szerkesztés után közöljük. • A lapban közölt információk tájékoztató jellegűek.

Városi kulturális programok

Társasjátékklub
Június 15. 9 óra
Vargha Gyula Városi Könyvtár

Kölyökklub
Június 19. 15 óra
Vargha Gyula Városi Könyvtár

Kezeslábas címmel babaszínházi előadás
Június 20. 10 óra 30
Üllői Kulturális Központ

Zenés Nyári Esték
Június 21. 19 óra
Fellépők: Tengs Lengs és a Dinoszaurusz Band
Városközpont, szabadtéri színpad

Napsugár nyugdíjas klub bálja
Június 22. 19 óra.
Kiss Sándor Művelődési Ház

Üllő Vezér Nap
Június 29. 10 órától késő estig
Szervező: Üllő Vezér Hagyományőrző Egyesület.
Sport tér

Diadélután
Július 2. 16:30
Vargha Gyula Városi Könyvtár

Zenés Nyári Esték
Július 5. 19 óra
Fellépő: Natour Grouppen és a Fat Molly
Városközpont, szabadtéri színpad

Zenés Nyári Esték
Július 19. 19 óra
Fellépnek: Rocktatók és az After Dark
Városközpont, szabadtéri színpad

Zenés Nyári Esték
Augusztus 2. 19 óra
Fellépők: Bluesjárat és a Radio Live
Városközpont, szabadtéri színpad

Babaszínház

Kezeslábas címmel babaszínházi előadást láthatnak az ÜKK-ban (Üllő, Városháza) 2019. június 20-án, csütörtökön 10 óra 30-kor. Az előadást a baba-mama klub kívánságára szervezzük, de minden érdeklődőt szeretettel várunk a rendezvényre, amely elsősorban a 2-5 éves korosztálynak szól. Belépődíj családonként (baba, kisgyerek, kísérő szülő) 1000 Ft. *ÜKK*

Hirdetés

Munkalehetőség Vecsésen

Könnyű fizikai munkára hölgy- és férfimunkaerőt keresünk
három műszakos munkarendbe:
- **alkatrészek összeszerelése**
- **tekercselés**
- **munkakörnyezet tisztán tartása**

Amit kínálunk:
- **Munkabér:**
  bruttó 300 000–400 000 Ft/hó
  órabér bruttó: 1215–1640 Ft
- **betanítás képzett vezetőkkel**
- **hosszú távú munkalehetőség**
- **ingyenes bejárás céges buszokkal**
- **12 000 Ft/hó cafetéria**

Céges busz: Gomba, Pilis, Monor, Üllő irányából

Jelentkezés: 06-70/610-0312
Email: munka@humilitas.hu
HUMILITAS

Bemutatták a cigány zenei kultúrát

Az Üllői Roma Nemzetiségi Önkormányzat június 1-jén a Csülökfesztiválhoz kapcsolódva mutatta be kulturális programját. Az „Idetartozunk” című esemény az Emberi Erőforrásuk Minisztériuma (EMMI) által kiírt ROM-RKT-19 számú pályázat keretében valósult meg. A programban a cigány zenei kultúra bemutatása mellett helyet kapott egy fotókiállítás is.

A programon Nótár Ilona meghívott előadó mesélt az évszázados magyar cigányzenei hagyományokról és értékekről. Hattagú cigányzenekar kíséretében lépett fel Petrik Balázs énekes, aki a magyar nóta, a csárdás és a verbunkos műfajokat mutatta be a közönségnek.

Üllői Roma Nemzetiségi Önkormányzat

EMBERI ERŐFORRÁSOK MINISZTÉRIUMA

Apróhirdetések

REDŐNY, SZÚNYOGHÁLÓ /mobil-fix/, NAPELLENZŐ AKCIÓ ÜLLŐN! 25 éves tapasztalat! Ingyenes felmérés! **Nyugdíjaskedvezmény!** Pál redőny: 06-30/401-1029

TERMELŐI mézek 1090 Ft/0,5 kg ártól Monoron és környékén 5000 Ft feletti vásárlás esetén ingyenes kiszállítással. Tel.: 06-70/607-4444

A SZÜCS MAGYARORSZÁG KFT. monori bemutatókertjébe keresünk érettségivel rendelkező kereskedelmi ügyintéző hölgyet. Kereskedelemben szerzett tapasztalat nem feltétel, várjuk pályakezdők jelentkezését is! Fényképes önéletrajzát küldje a szucsgranit@gmail.com e-mail címre.

GONDOZÓNŐT keresek nem idős, nem fekvőbeteg nappali ellátásához. Jogosítvány szükséges. Érd.: 06-20/462-6312.

Hirdetés

Ibolya és István
Üllő, Pesti út 206.
TAKARMÁNYBOLT
KIS ÜZLET NAGY VÁLASZTÉK!
Telefon: 06-29/740-285, 06-20/317-9995
Nyitva: H–P: 8–18.30, Szo: 8–13.30
Napos- és előnevelt CSIRKE
ELŐJEGYZÉS SZÜKSÉGES!
Purina tápok, premixek, koncentrátumok
Termények, korpa, galambkeverék, vitaminok, kutya-, macskaeledel és sok minden más!
KOMFORT-MIX tápok
Júniusban Uni csirketáp AKCIÓ!
GMO MENTES
Házhoz szállítás
: Ibolya-István Takarmány boltja
Bankkártya-elfogadóhely

Épületek energetikai tanúsítása
Épületenergetikai tanúsítvány elkészítése már 12 000 Ft-tól!
Épület hőkamerás feltérképezése már 17 000 Ft-tól!
Vladár Zoltán
okl. építőmérnök,
kamarai szám: TÉ 13-63943
Tel.: 06-20-317-9312
E-mail: vladarzoltan@gmail.com
Web: www.mobilmernok.hu

Korrekt Optika
2225 Üllő, Ócsai út 1.
+36-30/758-1312
Nyitvatartás
Hétfő: zárva
Kedd: 9–17
Szerda: 9–17
Csütörtök: 9–17
Péntek: zárva
Szombat: 9–12
Vasárnap: zárva
www.korrektoptika.hu
EGÉSZSÉG PÉNZTÁR ÉS SZÉPKÁRTYA ELFOGADÓHELY
Polarizált napszemüvegek 5990 Ft - tól kaphatók!
RETRO KERETEK 28000 FT HELYETT 12.000FT
MŰANYAG KERETEK 9000FT HELYETT 1.500 FT
FÉM KERETEK 16000FT HELYETT 6.000 FT
Napszemüvegek 100%-os UV védelemmel 2990 Ft - tól
FÉNYRE SÖTÉTEDŐ LENCSE 16000 FT HELYETT 9.000 FT/db -tól
MULTIFOKÁLIS LENCSE 30.000 FT HELYETT 20.000 FT/db -tól

Egész évben folyamatos AKCIÓ, az éves piaci ármozgást követve!

Az árak érvényesek: megjelenéstől számítva min. 1 hétig vagy a készlet erejéig.

PACSI HÚS

LARK TŐKE-HÚS 97 KFT.

Nyitva tartás:

kedd:	7-17
szerda:	7-17
csütörtök:	7-17
péntek:	7-17
szombat:	7-12

Ü L L Ő
Pesti út 116.
0630/185 2404

F. tokaszalonna.
595 Ft/kg

Füstölt csülök csont nélkül
1.495 Ft/kg

Sertés karaj
1.195 Ft/kg

Minden nap Friss Tepertő
/hajnalban sütött/

Faros csirkecomb
450 Ft/kg

Edélyi szalonna
EXTRA húsos
1.495 Ft/kg

Grillkolbászok
3 féle ízesítéssel
1.300 Ft/kg

Kacsa zúza
995 Ft/kg

Kacsa szárnytő
495 Ft/kg

Házi zsír (zacskós)
250 Ft/kg

Marhacomb
2.095 Ft/kg

HAJDÚ Parasztkolbász
1.100 Ft/kg

Házi hurka
550 Ft/kg

Csíkozott pacal
1.395 Ft/kg

Sütnivaló kolbász
850 Ft/kg

Marha lábszár
1.995 Ft/kg

Marha leveshús
1.295 Ft/kg

Főtt császár
1.695 Ft/kg

Házi disznósajt
1.595 Ft/kg

PEPCO

CSATLAKOZZ A PEPCO RAKTÁRI CSAPATÁHOZ!

LÉGY RÉSZESE TE IS ENNEK A SIKERNEK!

KOMISSIÓZÓ

AMIT KÍNÁLUNK:
- Versenyképes juttatási csomag (bér, cafeteria, bónusz)
- Korszerű targoncapark és polcrendszer a raktárban
- Automatizált környezet az épülő raktárban
- Szakértő támogató vezetőség
- Családbarát munkabeosztás
- Dolgozói kedvezmény a PEPCO üzletekben
- Céges buszjárat több irányból

FŐBB FELADATOK A MUNKAKÖRBEN:
- Áru összekészítése időre megadott szabályok szerint kézi szkennerrel
- Raktári rend fenntartása
- Egyéb anyagmozgatási feladatok raktáron belül

VÁRJUK JELENTKEZÉSEDET, AMENNYIBEN:
- Szívesen dolgozol 3 műszakban
- Büntetlen előéletű vagy
- Raktári tapasztalattal rendelkezel
- Alapfokú iskolai végzettséged van

Bővebb információt a www.pepco.hu/karrier oldalon, továbbá a www.facebook.com/pepcohu oldalon találsz!

Nyitott szertárkapuk

A kiállított tűzoltóautók iránt volt legnagyobb az érdeklődés

Gyerekzsivajtól volt hangos az Üllői Önkéntes Tűzoltó Egyesület udvara május 25-én. A Nyitott szertárkapuk című rendezvényt idén gyereknap alkalmából szervezték meg az üllői tűzoltók, így a programokra elsősorban a legkisebbeket és kísérőiket várták.

A szertárkapuk délelőtt 10 órakor nyíltak ki a látogatók előtt, az érdeklődőket koradélutánig várták a helyszínen. Az érkezőket az épület előtt kiállított tűzoltóautók fogadták, az udvaron pedig játékos feladatok várták a gyerekeket.

A program helyi tűzoltók bemutatójával ért véget, a szertárkapuk 14 órakor zárultak be. A kellemes, már-már nyárias időnek köszönhetően szép számú közönség látogatott el az egyesület rendezvényére. *VN*

A gyerekek az eszközöket is kipróbálhatták

Delta Autósiskola

Tanfolyamok „AM", „A1", „A2", „A" és „B" kategóriákban

Tantermi tanfolyam indul: 2019. 06. 26-án 9 és 17 óra között
E-learning tanfolyamokra a jelentkezés folyamatos.

Cím: 2225 Üllő, Kossuth Lajos u. 46.
Tel./Fax: 322-422, mobil: 06-20/9-152-268
E-mail: deltaauto@monornet.hu
Internet: www.deltajogsi.hu

Nyilvántartási szám:13-0519-05

DIEGO®
SZŐNYEG • PVC • PARKETTA • FÜGGÖNY

Nyitvatartás:
H–Szo: 9–20,
V: 9–18

SZŐNYEG • PVC • PARKETTA
FÜGGÖNY • TAPÉTA

Kibővült árukészlettel és 50%-kal nagyobb területen!

AKCIÓS parketták és szőnyegek

Több mint 300-féle függöny INGYEN szegéssel

A régióban csak a Monori TESCO-nál! A 4-es főúton

Telefon: 29/412-320

Újhullám az autóiparban Csatlakozz MOST!

SHINHEUNG SEC EU Kft.

A CÉGRŐL dióhéjban:

A **Shinheung SEC EU Kft.** leányvállalata a Dél-koreai **SHINEUNG ENERGY & ELECTRONICS CO. LTD**-nek amely cég már az 1980-as évektől kezdve kimagasló helyet foglal el az ázsiai elektromos alkatrészgyártásban, és most Monoron alapozza meg az európai autópiacon is a helyét.

TERMÉKEINK:

CAP ASS'Y Module és alkatrészei

Elektromos autók akkumulátor celláinak biztonsági lezáró egysége, mely a robbanásveszélyt kiküszöböli.

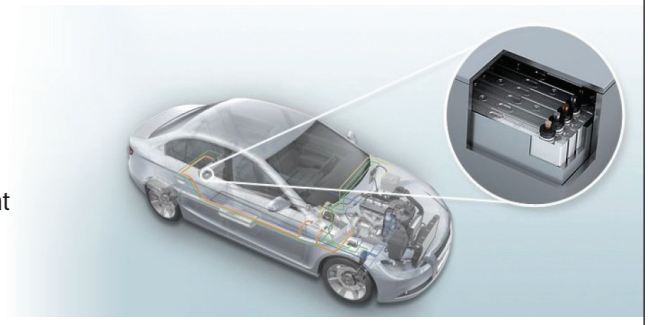

MUNKALEHETŐSÉG:

Többütemes toborzási folyamatban 2019. év végéig minimum 150 fő munkatársat keresünk, lehetőleg helyi és környékbeli munkavállalók köréből.

Amit kínálunk:

- Hosszú távú karrierlehetőség a jövő iparágában
- Teljes körű betanítás
- Tiszta munkakörnyezet
- Stabil munkahely és megbecsülés
- min. 200 000 Ft bruttó kezdőfizetés
- 12 órás váltott műszakos munkarend
- Folyamatos fejlődési és előrelépési lehetőség
- Lehetőség továbbképzésekre az anyavállalatnál
- Koreai kiküldetés alatt fizetés + napidíj
- Dinamikus, multikulturális munkakörnyezet

JELENLEG FELKÍNÁLT POZÍCIÓK:

	Főbb feladatok	Minimális elvárások	Előny
Alkatrész-előkészítés	A késztermékbe kerülő különböző apró alkatrészek előkészítése a gyártósori behelyezésre: • Kicsomagolás • Szemrevételezéssel történő minőségellenőrzés • A szabványoknak megfelelő módon történő kitálcázás • Anyagok mozgatása a gyártósorhoz	• 8 általános, vagy a fölött • Precizitás • Megfelelő ütemű munkavégzés • Monotonitástolerancia • Együttműködő-készség	• Nyitottság és tanulékonyság • Rugalmasság • Szükség esetén 3 műszakos munkarend vállalása
Raktáros	• Be- és kimenő áruk dokumentálás, rendszerezése: • Anyagmozgatás • Pontos készletnyilvántartás	• Számítógépes alapismeretek • Táblázatkezelés	• Szakmai tapasztalat • Targoncajogosítvány
Gépsori operátor/ Présgép kezelője	A gyártósor működtetése: • Előkészített tálcák behelyezése • A gépek beállítása, karbantartása • Hibaüzenetek értelmezése és elhárítása • Rendszeres minőségi önellenőrzés • Jegyzőkönyvezés • Szerszámok javítása, cseréje • Köszörű-, maró-, csiszológépek használata	• Középfokú végzettség • Mechanikai alapismeretek • Elszánt tanulási szándék	Tapasztalat fémmegmunkálásban, automatizált gépek működtetésében • Minimális angol nyelvtudás • Ipari jellegű szaktudás: • Elektromosság • Pneumatika • Lézeres hegesztés • Köszörű, maró, csiszológépek ismeret • Targoncajogosítvány
Minőség-ellenőrzés	Az autógyártás szigorú minőségi kritériumainak való megfelelés biztosítása: • Be- és kimenő áruellenőrzés • Folyamatellenőrzés • Mérőműszerek használata • Adatgyűjtés, analízis, kommunikáció a gyártósorral és a vevőkkel		

Amennyiben felkeltettük érdeklődését lépjen kapcsolatba velünk e-mailen a shinheungallas@gmail.com címen bármikor, vagy telefonon hétköznap 8:00 és 16:00 között a +36-70/3259091 telefonszámon!

ginko ékszer

a Te döntésed – a Te ékszered

ARANY -20%

EZÜST akár -70%

TÖRTARANY BESZÁMÍTÁS 10000 Ft/gr

ÜLLŐ ÓCSAI 1

20 448 6508

Plus MARKET

SILAN öblítő
supreme glamour, 600 ml
fresh spring,
lavender garden 925 ml
490 Ft helyett
440 Ft/db

Bravos Classic
őrölt kávé
1 kg
1750 Ft helyett
1550 Ft/db

TCHIBO Family
őrölt kávé
1 kg
2090 Ft helyett
1750 Ft/db

20% kedvezmény

OMNIA Classic
őrölt kávé
1 kg
2990 Ft helyett
2390 Ft/db

ERZSÉBET UTALVÁNY

20% kedvezmény

MILKA
I love Milka
praliné desszert
tejkrémmel töltött
120 g
750 Ft helyett
590 Ft/db

NICKY
papírtörlő
1 tekercs/cs.
600 lap
1450 Ft helyett
1350 Ft/db

Plus

Üllő, Pesti út 100.

Nyitva: H–P: 08–18, Szo: 08–13

Az akció 2019. június 17-től 29-ig, vagy a készlet erejéig tart.